

T.C
AKSARAY VALİLİĞİ
FATMA MİTHAT GÜRSOY İLKOKULU MÜDÜRLÜĞÜ



2019-2023 STRATEJİK PLANI

İSTİKLALMARŞI

Korkma, sönmez bu şafaklarda yüzen al sancak;
Sönmeden yurdumun üstünde tüten en son ocak.
O benim milletimin yıldızıdır, parlayacak;
O benimdir, o benim milletimindir ancak.

Çatma, kurban olayım, çehreni ey nazlı hilal!
Kahraman ırkıma bir gül! Ne bu şiddet, bu celal?
Sana olmaz dökülen kanlarımız sonra helal...
Hakkıdır Hakk'a tapan milletimin istiklal!

Ben ezelden beridir hür yaşadım, hür yaşarım.
Hangi çılgın bana zincir vuracakmış? Şaşarım!
Kükremiş sel gibiyim, bendimi çiğner, aşarım.
Yırtarım dağları, enginlere sığmam taşarım.

Garbin afakını sarmışsa çelik zırhlı duvar,
Benim iman dolu göğsüm gibi serhaddim var.
Ulusun, korkma! Nasıl böyle bir imanı boğar,
"Medeniyet!" dediğin tek dişi kalmış canavar?

Arkadaş! Yurduma alçakları uğratma sakın.
Siper et gövdeni, dursun bu hayasızca akın.
Doğacaktır sana va'ettiği günler Hakk'ın...
Kim bilir, belki yarın, belki yarından da yakın.

Bastığın yerleri "toprak!" diyerek geçme, tanı:
Düşün altındaki binlerce kefensiz yatanı.
Sen şehit oğlusun, incitme, yazıktır atanı:
Verme, dünyaları alsan da, bu cennet vatanı.

Kim bu cennet vatanın uğruna olmaz ki feda?
Şüheda fışkıracak toprağı sıksan, şüheda!
Canı, cananı bütün varımı alsın da Huda,
Etmesin tek vatanımdan beni dünyada cüda.

Ruhumun senden, İlahi, şudur ancak emeli:
Değmesin mabedimin göğsüne namahrem eli.
Bu ezanlar ezanlar-ki şahadetleri dinin temeli
Ebedi yurdumun üstünde benim inlemeli.

O zaman vecd ile bin secde eder-varsa-taşım,
Her yerihamdan, İlahi, boşanıp kanlı yaşım,
Fışkırır ruh-ı mücerred gibi yerden na'şım;
O zaman yükselerek arşa değer belki başım.

Dalgalar sen de şafaklar gibi ey şanlı hilal!
Olsun artık dökülen kanlarımın hepsi helal!
Ebediyen sana yok, ırkıma yok izmihlal:
Hakkıdır, hür yaşamış bayrağımın hürriyet;
Hakkıdır, Hakk'a tapan, milletimin istiklal!

Mehmet Akif ERSOY

*Öğretmenler;
Yeni Nesil Sizin
Eseriniz Olacaktır.*

M. Akif ERSOY



GENÇLİĞE HİTABE

Ey Türk gençliği! Birinci vazifen, Türk İstiklalini, Türk cumhuriyetini, ilelebet, muhafaza ve müdafaa etmektir.

Mevcudiyetinin ve istikbalinin yegane temeli budur. Bu temel, senin, en kıymetli hazinendir. İstikbalde dahi, seni, bu hazineden, mahrum etmek isteyecek, dahili ve harici, bedhahların olacaktır. Bir gün, istiklal ve cumhuriyeti müdafaa mecburiyetine düşersen, vazifeye atılmak için, içinde bulunacağın vaziyetin imkan ve şeraitini düşünmeyeceksin! Bu imkan ve şerait, çok namüsaıt bir mahiyette tezahür edebilir. İstiklal ve cumhuriyetine kastedecek düşmanlar, bütün dünyada emsali görülmemiş bir galibiyetin müessesili olabilirler. Cebren ve hile ile aziz vatanın, bütün kaleleri zapt edilmiş, bütün tersanelerine girilmiş, bütün ordular dağıtılmış ve memleketin her köşesi bilfiil işgal edilmiş olabilir. Bütün bu şeraitten daha elim ve daha vahim olmak üzere, memleketin dahilinde, iktidara sahip olanlar gaflet ve dalalet ve hatta hiyanet içinde bulunabilirler. Hatta bu iktidar sahipleri şahsi menfaatlerini, müstevlerin siyasi emelleriyle tevhit edebilirler. Millet, fakr u zaruret içinde harap ve bitap düşmüş olabilir.

Ey Türk istikbalinin evladı! İşte, bu ahval ve şerait içinde dahi, vazifen; Türk istiklal ve cumhuriyetini kurtarmaktır! Muhtaç olduğun kudret, damarlarındaki asil kanda, mevcuttur!

M. Akif ERSOY

Sunuş

Geçmişten günümüze gelirken var olan yaratıcılığın getirdiği teknolojik ve sosyal anlamda gelişmişliğin ulaştığı hız, artık kaçınılmazları da önümüze sererek kendini göstermektedir. Güçlü ekonomik ve sosyal yapı, güçlü bir ülke olmanın ve tüm değişikliklerde dimdik ayakta durabilmenin kaçınılmazlığı da oldukça büyük önem taşımaktadır. Gelişen ve sürekliliği izlenebilen, bilgi ve planlama temellerine dayanan güçlü bir yaşam standardı ve ekonomik yapı; stratejik amaçlar, hedefler ve planlanmış zaman diliminde gerçekleşecek uygulama faaliyetleri ile (STRATEJİK PLAN) oluşabilmektedir.

Okulumuz misyon, vizyon ve stratejik planını ilk olarak 2007 yılında belirlemiştir. Okulumuz, daha iyi bir eğitim seviyesine ulaşmak düşüncesiyle Sürekli yenilenmeyi ve kalite kültürünü kendisine ilke edinmeyi amaçlamaktadır.

Büyük önder Atatürk'ü örnek alan bizler; Çağa uyum sağlamış, çağı yönlendiren gençler yetiştirmek için kurulan okulumuz, geleceğimiz teminatı olan öğrencilerimizi daha iyi imkanlarla yetiştirip, düşünce ufku ve yenilikçi ruhu açık Türkiye Cumhuriyetinin çitasını daha yükseklerle taşıyan bireyler olması için öğretmenleri ve idarecileriyle özverili bir şekilde tüm azmimizle çalışmaktayız.

Fatma Mithat Gürsoy İlkokulu olarak en büyük amacımız yalnızca lise mezunu gençler yetiştirmek değil, girdikleri her türlü ortamda çevresindekilere ışık tutan, hayata hazır, hayatı aydınlatan, bizleri daha da ileriye götürecek gençler yetiştirmektir. İdare ve öğretmen kadrosuyla bizler çağa ayak uydurmuş, yeniliklere açık, Türkiye Cumhuriyetini daha da yükseltecek gençler yetiştirmeyi ilke edinmiş bulunmaktayız.

Fatma Mithat Gürsoy İlkokulunun stratejik planlama çalışmasına önce durum tespiti, yani okulun SWOT analizi yapılarak başlanmıştır. SWOT analizi tüm idari personelin ve öğretmenlerin katılımıyla uzun süren bir çalışma sonucu ilk şeklini almış, varılan genel sonuçların sadeleştirilmesi ise okul yönetimi ile öğretmenlerden den oluşan beş kişilik bir kurul tarafından yapılmıştır. Daha sonra SWOT sonuçlarına göre stratejik planlama aşamasına geçilmiştir. Bu süreçte okulun amaçları, hedefleri, hedeflere ulaşmak için gerekli stratejiler, eylem planı ve sonuçta başarı veya başarısızlığın göstergeleri ortaya konulmuştur. Denilebilir ki SWOT analizi bir kilometre taşıdır okulumuzun bugünkü resmidir ve stratejik planlama ise bugünden yarına nasıl hazırlanmamız gerektiğine dair kalıcı bir belgedir.

Fatma Mithat Gürsoy İlkokulu Stratejik Planı (2019-2023)'de belirtilen amaç ve hedeflere ulaşmamızın Okulumuzun gelişme ve kurumsallaşma süreçlerine önemli katkılar sağlayacağına inanmaktayız.

Planın hazırlanmasında emeği geçen Strateji Yönetim Ekibi'ne ve uygulanmasında yardımcı olacak İl Milli Eğitim Müdürlüğü, AR-GE birim sorumlusu olmak üzere tüm kurum ve kuruluşlara öğretmen, öğrenci ve velilerimize teşekkür ederim.

M. Ahmet ERGİN
Okul Müdürü

İçindekiler

| | |
|--|-----------|
| SUNUŞ | 3 |
| İÇİNDEKİLER | 4 |
| BÖLÜM I: GİRİŞ VE PLAN HAZIRLIK SÜRECİ | 5 |
| BÖLÜM II: DURUM ANALİZİ | 6 |
| OKULUN KISA TANITIMI | 6 |
| OKULUN MEVCUT DURUMU: TEMEL İSTATİSTİKLER..... | 7 |
| PAYDAŞ ANALİZİ | 13 |
| GZFT (GÜÇLÜ, ZAYIF, FIRSAT, TEHDİT) ANALİZİ..... | <u>23</u> |
| GELİŞİM VE SORUN ALANLARI | <u>26</u> |
| BÖLÜM III: MİSYON, VİZYON VE TEMEL DEĞERLER | 28 |
| MİSYONUMUZ | <u>28</u> |
| VİZYONUMUZ | <u>28</u> |
| TEMEL DEĞERLERİMİZ | 29 |
| BÖLÜM IV: AMAÇ, HEDEF VE EYLEMLER | 30 |
| TEMA I: EĞİTİM VE ÖĞRETİME ERİŞİM..... | <u>30</u> |
| TEMA II: EĞİTİM VE ÖĞRETİMDE KALİTENİN ARTIRILMASI | <u>32</u> |
| TEMA III: KURUMSAL KAPASİTE | <u>34</u> |
| V. BÖLÜM: MALİYETLENDİRME | 36 |
| EKLER: | 37 |

BÖLÜM I: GİRİŞ ve PLAN HAZIRLIK SÜRECİ

2019-2023 dönemi stratejik plan hazırlanması süreci Üst Kurul ve Stratejik Plan Ekibinin oluşturulması ile başlamıştır. Ekip tarafından oluşturulan çalışma takvimi kapsamında ilk aşamada durum analizi çalışmaları yapılmış ve durum analizi aşamasında paydaşlarımızın plan sürecine aktif katılımını sağlamak üzere paydaş anketi, toplantı ve görüşmeler yapılmıştır.

Durum analizinin ardından geleceğe yönelim bölümüne geçilerek okulumuzun amaç, hedef, gösterge ve eylemleri belirlenmiştir. Çalışmaları yürüten ekip ve kurul bilgileri altta verilmiştir.

STRATEJİK PLAN ÜST KURULU

| Üst Kurul Bilgileri | | Ekip Bilgileri | |
|---------------------|----------------------------------|----------------|----------------------------|
| Adı Soyadı | Unvanı | Adı Soyadı | Unvanı |
| M. Ahmet ERGİN | Okul Müdürü (BAŞKAN) | Ramazan GEVENÇ | Müdür Yardımcısı (BAŞKAN) |
| Büşra EROĞLU BAŞER | Rehber Öğretmen (ÜYE) | Alper SAKALLI | İngilizce Öğretmeni (ÜYE) |
| Hamza FİDAN | Öğretmen (ÜYE) | Büşra ARI | Anasınıfı Öğretmeni (ÜYE) |
| Dilek SARIKAYA | Okul Aile Birliği Başkanı (ÜYE) | Şükran ÖZBEK | Sınıf Öğretmeni (ÜYE) |
| Cemile ŞEN | Okul Aile Birliği Üyesi (ÜYE) | Cevahir ER | Veli (ÜYE) |
| | | Cemile SERTTAŞ | Veli (ÜYE) |
| | | Şenay ALTINBAŞ | Veli (ÜYE) |

BÖLÜM II: DURUM ANALİZİ

Okulun Kısa Tanıtımı

Okulumuz iki binadan oluşmakta ve yaklaşık 4732 m² bir alan üzerine inşa edilmiştir. Binamız Mithat Gürsoy tarafından kendi arsası üzerine 1977 yılında yapılmıştır ve 1978 yılında Mithat Gürsoy İlkokulu olarak eğitim ve öğretime açılmıştır.

İkinci binamız yine Mithat Gürsoy tarafından eşi Fatma Gürsoy adına yaptırılarak 1985 yılında Fatma Gürsoy ortaokulu olarak eğitim ve öğretime açılmıştır.

Mithat Gürsoy İlkokulu ve Fatma Gürsoy ortaokulu olarak eğitim ve öğretime devam eden okulumuz 1990-1991 öğretim yılın da Fatma Mithat Gürsoy ilköğretim okulu adı altında bu günkü şeklini almıştır. Okulumuzun tüm arasa alanı 4732 metre kare olup oyun alanı 3744 m²dir.

Okulumuzda görev yapan okul müdürleri ise; Bünyamin ÖZGİRAY, Yaşar ÇAYIR, Orhan TEKİN, Namık CEYLAN, Mehmet ARAS, Erol TAY ve Mahmudu Ahmet ERGİN'dir. Halen okul müdürü olarak **Mahmudu Ahmet ERGİN** görev yapmaktadır.

Bu okulu yaptırarak Türk Milli Eğitimin hizmetine sunan Sayın Mithat Gürsoy ve Fatma Gürsoy'a okulumuzun tüm personeli olarak Allah'tan rahmet diler ve şükranlarımızı arz ederiz.

Okulun Mevcut Durumu: Temel İstatistikler

Okul Künyesi

Okulumuzun temel girdilerine ilişkin bilgiler altta yer alan okul künyesine ilişkin tabloda yer almaktadır.

Temel Bilgiler Tablosu- Okul Künyesi

| | | | | | |
|---|----------------------------------|---------|---|---|----|
| İli: AKSARAY | | | İlçesi: MERKEZ | | |
| Adres: | Şifahane Mah. Hashas Cad. No:130 | | Coğrafi Konum (link): | https://goo.gl/maps/yyhyZHeU4gu | |
| Telefon Numarası: | 0 382 215 27 61 | | Faks Numarası: | | |
| e- Posta Adresi: | 703395@meb.k12.tr | | Web sayfası adresi: | http://fatmamithatgursoy.meb.k12.tr | |
| Kurum Kodu: | 703395 | | Öğretim Şekli: | Tam Gün | |
| Okulun Hizmete Giriş Tarihi : 1978 | | | Toplam Çalışan Sayısı | 24 | |
| Öğrenci Sayısı: | Kız | 249 | Öğretmen Sayısı | Kadın | 10 |
| | Erkek | 241 | | Erkek | 8 |
| | Toplam | 490 | | Toplam | 18 |
| Derslik Başına Düşen Öğrenci Sayısı | | 25 | Şube Başına Düşen Öğrenci Sayısı | | 30 |
| Öğretmen Başına Düşen Öğrenci Sayısı | | 27 | Şube Başına 30'dan Fazla Öğrencisi Olan Şube Sayısı | | 14 |
| Öğrenci Başına Düşen Toplam Gider Miktarı | | 4.30 TL | Öğretmenlerin Kurumdaki Ortalama Görev Süresi | | 9 |

Çalışan Bilgileri

Okulumuzun çalışanlarına ilişkin bilgiler altta yer alan tabloda belirtilmiştir.

Çalışan Bilgileri Tablosu

| Unvan* | Erkek | Kadın | Toplam |
|---------------------------------|-----------|-----------|-----------|
| Okul Müdürü ve Müdür Yardımcısı | 2 | 0 | 2 |
| Sınıf Öğretmeni | 7 | 7 | 14 |
| Branş Öğretmeni | 1 | 0 | 1 |
| Rehber Öğretmen | 0 | 1 | 1 |
| İdari Personel | 1 | 0 | 1 |
| Yardımcı Personel | 1 | 2 | 3 |
| Güvenlik Personeli | 0 | 1 | 1 |
| Toplam Çalışan Sayıları | 12 | 11 | 23 |

Okulumuz Bina ve Alanları

Okulumuzun binası ile açık ve kapalı alanlarına ilişkin temel bilgiler altta yer almaktadır.

Okul Yerleşkesine İlişkin Bilgiler

| Okul Bölümleri | | Özel Alanlar | Var | Yok |
|--|------|-------------------------|-----|-----|
| Okul Kat Sayısı | 1 | Çok Amaçlı Salon | | x |
| Derslik Sayısı | 20 | Çok Amaçlı Saha | | x |
| Derslik Alanları (m2) | 700 | Kütüphane | | x |
| Kullanılan Derslik Sayısı | 18 | Fen Laboratuvarı | | x |
| Şube Sayısı | 18 | Bilgisayar Laboratuvarı | | x |
| İdari Odaların Alanı (m2) | 32 | İş Atölyesi | | x |
| Öğretmenler Odası (m2) | 18 | Beceri Atölyesi | | x |
| Okul Oturum Alanı (m2) | 4732 | Pansiyon | | x |
| Okul Bahçesi (Açık Alan)(m2) | 3744 | | | |
| Okul Kapalı Alan (m2) | 988 | | | |
| Sanatsal, bilimsel ve sportif amaçlı toplam alan (m ²) | 0 | | | |
| Kantin (m2) | 80 | | | |
| Tuvalet Sayısı | 18 | | | |
| Diğer (.....) | | | | |

Sınıf ve Öğrenci Bilgileri

Okulumuzda yer alan sınıfların öğrenci sayıları alttaki tabloda verilmiştir.

| SINIFI | Kız | Erkek | Toplam | SINIFI | Kız | Erkek | Toplam |
|-------------|-----|-------|--------|--------|-----|-------|--------|
| Anasınıfı A | 13 | 9 | 22 | 2/C | 19 | 18 | 37 |
| Anasınıfı B | 12 | 10 | 22 | 3/A | 16 | 18 | 34 |
| 1/A | 18 | 12 | 30 | 3/B | 15 | 17 | 32 |
| 1/B | 15 | 14 | 29 | 3/C | 19 | 16 | 35 |
| 1/C | 14 | 15 | 29 | 3/D | 13 | 21 | 34 |
| 1/D | 10 | 19 | 29 | 4/A | 16 | 13 | 29 |
| 2/A | 19 | 16 | 35 | 4/B | 14 | 16 | 30 |
| 2/B | 22 | 14 | 36 | 4/C | 15 | 15 | 30 |

Donanım ve Teknolojik Kaynaklarımız

Teknolojik kaynaklar başta olmak üzere okulumuzda bulunan çalışır durumdaki donanım malzemesine ilişkin bilgiye alttaki tabloda yer verilmiştir.

Teknolojik Kaynaklar Tablosu

| | | | |
|-------------------------------|---|--------------------------|---------|
| Akıllı Tahta Sayısı | 0 | TV Sayısı | 1 |
| Masaüstü Bilgisayar Sayısı | 4 | Yazıcı Sayısı | 4 |
| Taşınabilir Bilgisayar Sayısı | 1 | Fotokopi Makinası Sayısı | 2 |
| Projeksiyon Sayısı | 0 | İnternet Bağlantı Hızı | 24 mbps |
| | | | |

Gelir ve Gider Bilgisi

Okulumuzun genel bütçe ödenekleri, okul aile birliđi gelirleri ve diđer katkılarda dâhil olmak üzere gelir ve giderlerine ilişkin son iki yıl gerçekleşme bilgileri alttaki tabloda verilmiştir.

| Yıllar | Gelir Miktarı | Gider Miktarı |
|--------|---------------|---------------|
| 2016 | 2025 | 1610 |
| 2017 | 2100 | 1281 |

PAYDAŞ ANALİZİ

Kurumumuzun temel paydaşları öğrenci, veli ve öğretmen olmakla birlikte eğitimin dışsal etkisi nedeniyle okul çevresinde etkileşim içinde olunan geniş bir paydaş kitlesi bulunmaktadır. Paydaşlarımızın görüşleri anket, toplantı, dilek ve istek kutuları, elektronik ortamda iletilen önerilerde dâhil olmak üzere çeşitli yöntemlerle sürekli olarak alınmaktadır.

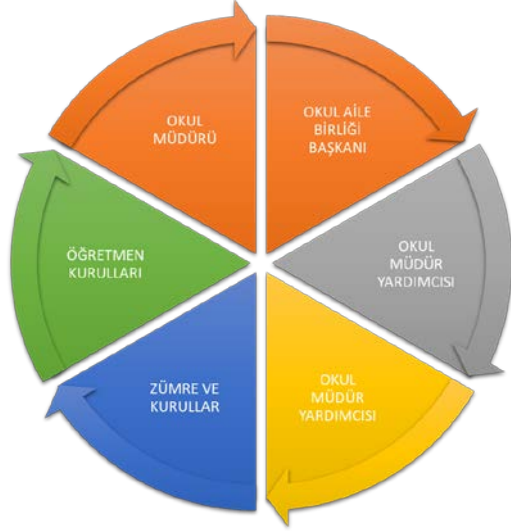

Paydaş anketlerine ilişkin ortaya çıkan temel sonuçlara altta yer verilmiştir :

ÖĞRETMEN ANKETİ SORULARI

1. Okulumuzda alınan kararlar, çalışanların katılımıyla alınır.
2. Kurumdaki tüm duyurular çalışanlara zamanında iletilir.
3. Her türlü ödüllendirmede adil olma, tarafsızlık ve objektiflik esastır.
4. Kendimi, okulun değerli bir üyesi olarak görürüm.
5. Çalıştığım okul bana kendimi geliştirme imkânı tanımaktadır.
6. Okul, teknik araç ve gereç yönünden yeterli donanımına sahiptir.
7. Okulda çalışanlara yönelik sosyal ve kültürel faaliyetler düzenlenir.
8. Okulda öğretmenler arasında ayrım yapılmamaktadır.
9. Okulumuzda yerelde ve toplum üzerinde olumlu etki bırakacak çalışmalar yapmaktadır.
10. Yöneticilerimiz, yaratıcı ve yenilikçi düşüncelerin üretilmesini teşvik etmektedir.
11. Yöneticiler, okulun vizyonunu, stratejilerini, iyileştirmeye açık alanlarını vs. çalışanlarla paylaşır.
12. Okulumuzda sadece öğretmenlerin kullanımına tahsis edilmiş yerler yeterlidir.
13. Alanıma ilişkin yenilik ve gelişmeleri takip eder ve kendimi güncellerim.

ÖĞRETMEN ANKETİ SONUÇ GRAFİĞİ

(Katılımcı Sayısı : 19)

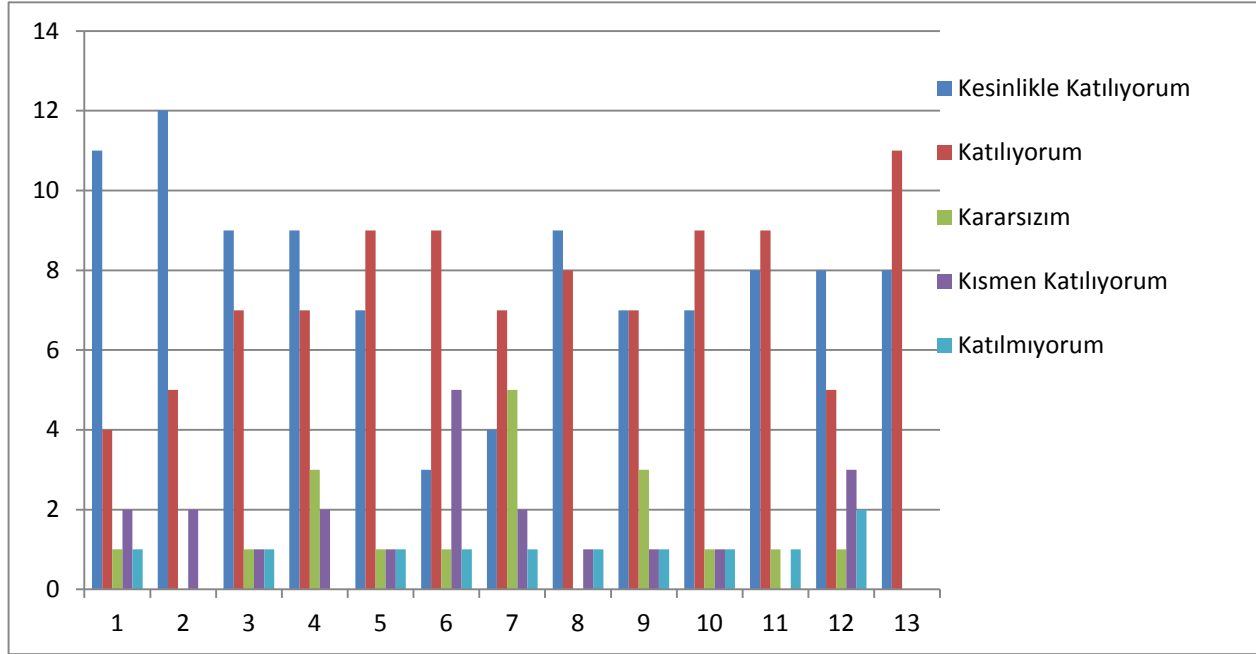

14- Okulumuzun Olumlu (başarılı) ve Olumsuz (başarısız) Yönlerine İlişkin Görüşleriniz.

| | Olumlu (Başarılı) yönlerimiz | Olumsuz (başarısız) yönlerimiz |
|----|---|--|
| 1 | Güvenli olması. | Sosya-ekonomik yetersizlik ve yabancı uyruklu öğrenci fazlalığı. |
| 2 | Oğrenciler ve veliler ile birebir iletişimin kolay olması. | Toplantı salonunun olmaması. |
| 3 | Yöneticilerimiz, yaratıcı ve yenilikçi düşüncelerin üretilmesini teşvik etmektedir. | Okul, teknik araç ve gereç yönünden yeterli donanıma sahiptir |
| 4 | Velilere değer verilmesi onların görüşlerinin dikkate alınması. | Yardımcı hizmetler sınıfındaki kadrolu personel eksikliği . |
| 5 | Okulumuz öğrenci ,veli ,öğretmen ve idareciler işbirliği içinde çalışmaktadır. | Öğretmenler için gerekli kaynaklar temin edilmemekte. |
| 6 | Çalışanlar arasında birliktelik vardır. | Derslerde kullanabileceğimiz araç-gereçlerdeki yetersizlik |
| 7 | Okul idaresi her tür sorunla ilgilenir çözüm üretir. | Çevre düzenlemesi. |
| 8 | Alınan kararlar tüm öğretmen ve öğrencilerle paylaşılıyor. | Okulumuzun giriş kapısının trafiğe açık caddeye açılıyor olması. |
| 9 | Öğrenci veli işbirliği içinde çalışıyor. | |
| 10 | Okulda az öğretmenin olması iletişimi kolaylaştırıyor. | |

ÖĞRENCİ ANKETİ SORULARI

1. Öğretmenlerimle ihtiyaç duyduğumda rahatlıkla görüşebilirim.
2. Okul müdürü ile ihtiyaç duyduğumda rahatlıkla konuşabiliyorum.
3. Okulun rehberlik servisinden yeterince yararlanabiliyorum.
4. Okula ilettiğimiz öneri ve isteklerimiz dikkate alınır.
5. Okulda kendimi güvende hissediyorum.
6. Okulda öğrencilerle ilgili alınan kararlarda bizlerin görüşleri alınır.
7. Öğretmenler yeniliğe açık olarak derslerin işlenişinde çeşitli yöntemler kullanmaktadır.
8. Derslerde konuya göre uygun araç gereçler kullanılmaktadır.
9. Teneffüslerde ihtiyaçlarımı giderebiliyorum.
10. Okulun içi ve dışı temizdir.
11. Okulun binası ve diğer fiziki mekânlar yeterlidir.
12. Okul kantininde satılan malzemeler sağlıklı ve güvenlidir.
13. Okulumuzda yeterli miktarda sanatsal ve kültürel faaliyetler düzenlenmektedir.

ÖĞRENCİ ANKETİ SONUÇ GRAFİĞİ

(Katılımcı Sayısı : 146)

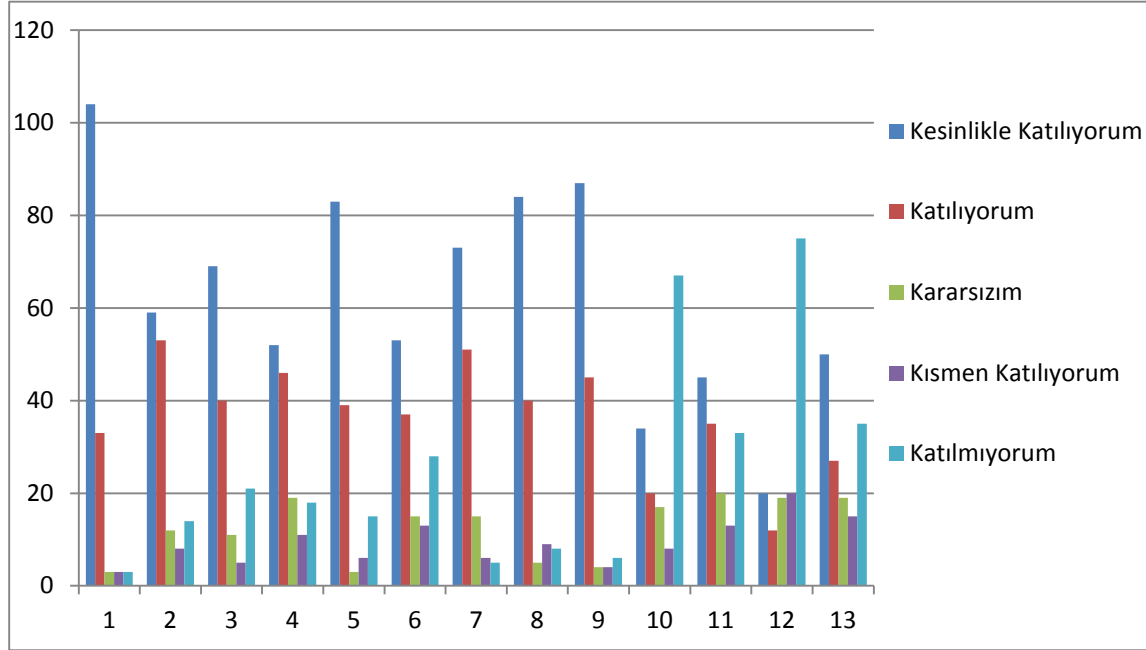

14- Okulumuzun Olumlu (başarılı) ve Olumsuz (başarısız) Yönlerine İlişkin Görüşleriniz.

| | Olumlu (Başarılı) yönlerimiz | Olumsuz (başarısız) yönlerimiz |
|---|-------------------------------------|---|
| 1 | Okulun düzenli olması | Kütüphanenin kullanım alanının yetersiz olması |
| 2 | Okulda kantin olması | Okul bahçe zeminin iyi olmaması |
| 3 | Okulun güvenli olması | Okul bahçe temizliğinin daha iyi olamaması |
| 4 | Öğretmenlerin ilgili olması | Kantinde daha sağlıklı ürünlerin bulundurulmaması |
| 5 | Bahçesinin geniş olması | Kütüphanenin kullanım alanının yetersiz olması |
| 6 | Çokca oyun alanlarının olması | Tuvaletlerin yeterince temiz olmaması |
| 7 | Evime yakın olması olması | Yabancı öğrencilerin fazla olması |

VELİ ANKETİ SORULARI

1. İhtiyaç duyduğumda okul çalışanlarıyla rahatlıkla görüşebiliyorum.
2. Bizi ilgilendiren okul duyurularını zamanında öğreniyorum.
3. Öğrencimle ilgili konularda okulda rehberlik hizmeti alabiliyorum.
4. Okula ilettiğim istek ve şikâyetlerim dikkate alınıyor.
5. Öğretmenler yeniliğe açık olarak derslerin işlenişinde çeşitli yöntemler kullanmaktadır.
6. Okulda yabancı kişilere karşı güvenlik önlemleri alınmaktadır.
7. Okulda bizleri ilgilendiren kararlarda görüşlerimiz dikkate alınır.
8. E-Okul Veli Bilgilendirme Sistemi ile okulun internet sayfasını düzenli olarak takip ediyorum.
9. Çocuğumun okulunu sevdiğini ve öğretmenleriyle iyi anlaştığını düşünüyorum.
10. Okul, teknik araç ve gereç yönünden yeterli donanıma sahiptir.
11. Okul her zaman temiz ve bakımlıdır.
12. Okulun binası ve diğer fiziki mekânlar yeterlidir.
13. Okulumuzda yeterli miktarda sanatsal ve kültürel faaliyetler düzenlenmektedir.

VELİ ANKETİ SONUÇ GRAFİĞİ

(Katılımcı Sayısı : 104)

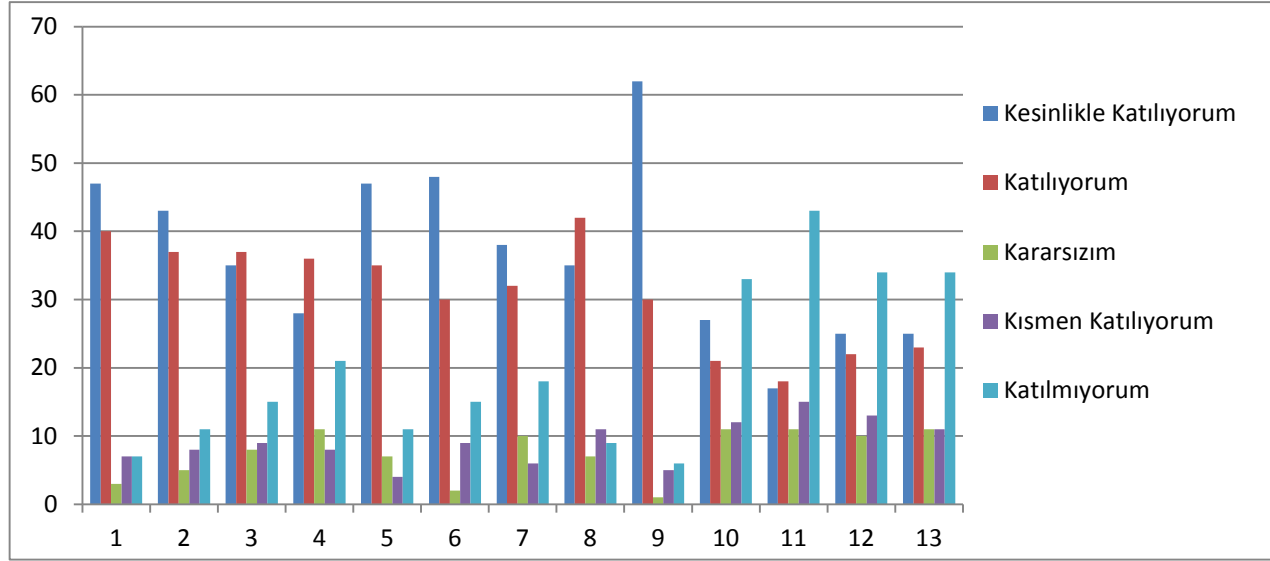

14- Okulumuzun Olumlu (başarılı) ve Olumsuz (başarısız) Yönlerine İlişkin Görüşleriniz.

| Olumlu (Başarılı) yönlerimiz | | Olumsuz (başarısız) yönlerimiz |
|-------------------------------------|--|--|
| 1 | Dinamik bir okul kadrosunun olması ve uyumlu çalışması | Fiziki imkanların yetersizliği(Konferans Salonu, Kütüphane,Labaratuar) |
| 2 | Liderlik davranışı sergileyebilen yönetici kadrosunun olması | Lavabo ve WC temizliği |
| 3 | Rehberlik servisine her zaman ulaşabiliyor olmak | Okul gezilerinin eksikliği |
| 4 | Kamera sisteminin olması | Yabancı uyruklu öğrencinin fazlalığı |
| 5 | Okulda çocukların kendini güvende hissedebilmeleri | Çıkış kapısının anayolun hemen önünde olması |
| 6 | Okulda yapılan deneme sınavları | |
| 7 | Başarılı öğrencilerin ödüllendirilmesi | |
| 8 | Güvenlik personelinin bulunması | |
| 9 | Anlayışlı okul çalışanları | |
| 10 | | |

GZFT (Güçlü, Zayıf, Fırsat, Tehdit) Analizi

Okulumuzun temel istatistiklerinde verilen okul künyesi, çalışan bilgileri, bina bilgileri, teknolojik kaynak bilgileri ve gelir gider bilgileri ile paydaş anketleri sonucunda ortaya çıkan sorun ve gelişime açık alanlar iç ve dış faktör olarak değerlendirilerek GZFT tablosunda belirtilmiştir. Dolayısıyla olguyu belirten istatistikler ile algıyı ölçen anketlerden çıkan sonuçlar tek bir analizde birleştirilmiştir.

Kurumun güçlü ve zayıf yönleri donanım, malzeme, çalışan, iş yapma becerisi, kurumsal iletişim gibi çok çeşitli alanlarda kendisinden kaynaklı olan güçlülükleri ve zayıflıkları ifade etmektedir ve ayırmda temel olarak okul müdürü/müdürlüğü kapsamından bakılarak iç faktör ve dış faktör ayırımı yapılmıştır.

İçsel Faktörler

Güçlü Yönler

| | |
|--------------------|---|
| Öğrenciler | -Öğrenci sınıf mevcutlarının uygun olması -Öğrenci devamsızlık oranının düşük olması |
| Çalışanlar | -Kendini geliştiren, gelişime açık ve teknolojiyi kullanan öğretmenlerin olması -Tecrübeli ve istekli öğretim kadrosunun olması. |
| Veliler | -Yeniliğe ve iletişime açık veli profilinin olması |
| Bina ve Yerleşke | -Derslik sayısının yeterli olması |
| Donanım | -Kesintisiz ve hızlı bir internet alt yapısına sahip olması |
| Bütçe | -Düzenli ödenen kantin kira geliri |
| Yönetim Süreçleri | -Yönetim tarafından kurum kültürünün oluşturulmuş olması - Okul kararları alınırken paydaşların görüş ve önerilerinin dikkate alınması |
| İletişim Süreçleri | -Kurum içi iletişim kanallarının açık olması |

Zayıf Yönler

| | |
|--------------------|--|
| Öğrenciler | -Kırsal kesimden göçün fazla olması -Yabancı uyruklu (Afganistan, Suriye, Irak, Özbekistan vb.) öğrenci sayısının fazlalığı |
| Çalışanlar | -Öğretmenlerin mesleki gelişimlerini artırıcı faaliyetlerinin azlığı |
| Veliler | -Velilerin eğitim düzeyinin düşük olması -Velinin aşırı korumacılık anlayışı |
| Bina ve Yerleşke | -Okul çevre düzenlenmesinin yetersiz olması |
| Donanım | -Akıllı Tahta, Projeksiyon vb. materyal eksikleri |
| Bütçe | -Kısıtlı bir bütçe |
| Yönetim Süreçleri | -Yönetici, öğretmen ve çalışanların motivasyon ve örgütsel bağlılık düzeylerinin düşük olması. |
| İletişim Süreçleri | Yabancı uyruklu öğrenci ve velilerle yaşanan iletişim sorunları |

Dışsal Faktörler

Fırsatlar

| | |
|---------------|---|
| Politik | - Çevremizde kurumsal ve bireysel bazda sürekli gelişmeyi hedefleyen bilinç düzeyinin artıyor olması. - Bakanlığımızda; katılımcı, planlı, gelişimci, şeffaf ve performansa dayalı stratejik yönetim” anlayışına geçme çabaları -Güçlü bir merkezi yönetim. |
| Ekonomik | -Ekonomik durumları iyi olan velilerin destekleri |
| Sosyolojik | -Toplum nezdinde eğitimin gereğine; bilinç ve duyarlılığının artması |
| Teknolojik | -Eğitim kullanılan araç-gereçlerde ,teknolojik ekipmanlarda ve iletişimde yeni teknolojilerin kullanılması |
| Mevzuat-Yasal | -Eğitimde fırsat eşitliğine yönelik alınan tedbirlerin her geçen gün daha artırılması hususundaki çabalar |
| Ekolojik | -Doğal ortamların eğitim ortamlarını(okul) olumsuz etkilemesine karşı(soğuk-sıcak-yağış-ulaşım vb.) teknoloji ve tedbirlerin gelişmesi |

Tehditler

| | |
|---------------|---|
| Politik | - Eğitim politikalarında çok sık değişiklik yapılması |
| Ekonomik | -Velilerin Sosyo-ekonomik düzeylerindeki farklılıklar. |
| Sosyolojik | -Medyanın (tv, internet, magazin, diziler vb.) öğrenciler üzerinde olumsuz etkilerinin olması |
| Teknolojik | -Bilgisayar ve internetin her evde olması |
| Mevzuat-Yasal | -Mevzuatlarda çok sık yapılan değişiklikler |
| Ekolojik | Yeni nesillerde çevre bilincine karşı duyarsızlık. |

Gelişim ve Sorun Alanları

Gelişim ve sorun alanları analizi ile GZFT analizi sonucunda ortaya çıkan sonuçların planın geleceğe yönelim bölümü ile ilişkilendirilmesi ve buradan hareketle hedef, gösterge ve eylemlerin belirlenmesi sağlanmaktadır.

Gelişim ve sorun alanları ayırımında eğitim ve öğretim faaliyetlerine ilişkin üç temel tema olan Eğitime Erişim, Eğitimde Kalite ve kurumsal Kapasite kullanılmıştır. Eğitime erişim, öğrencinin eğitim faaliyetine erişmesi ve tamamlamasına ilişkin süreçleri; Eğitimde kalite, öğrencinin akademik başarısı, sosyal ve bilişsel gelişimi ve istihdamı da dâhil olmak üzere eğitim ve öğretim sürecinin hayata hazırlama evresini; Kurumsal kapasite ise kurumsal yapı, kurum kültürü, donanım, bina gibi eğitim ve öğretim sürecine destek mahiyetinde olan kapasiteyi belirtmektedir.

| Eğitime Erişim | Eğitimde Kalite | Kurumsal Kapasite |
|-------------------------------------|---------------------------------------|------------------------------|
| Okullaşma Oranı | Akademik Başarı | Kurumsal İletişim |
| Okula Devam/ Devamsızlık | Sosyal, Kültürel ve Fiziksel Gelişim | Kurumsal Yönetim |
| Okula Uyum, Oryantasyon | Sınıf Tekrarı | Bina ve Yerleşke |
| Özel Eğitime İhtiyaç Duyan Bireyler | İstihdam Edilebilirlik ve Yönlendirme | Donanım |
| Yabancı Öğrenciler | Öğretim Yöntemleri | Temizlik, Hijyen |
| Hayatboyu Öğrenme | Ders araç gereçleri | İş Güvenliği, Okul Güvenliği |
| | | Taşıma ve servis |

Gelişim ve Sorun Alanlarımız

| 1.TEMA: EĞİTİM VE ÖĞRETİME ERİŞİM | |
|--|---|
| 1 | Okullaşma Oranı / Okul öncesi eğitimde okullaşma oranı. |
| 2 | Okula Devam - Devamsızlık /Zorunlu eğitimden erken ayrılma. |
| 3 | Okula Uyum / Öğrencilere yönelik oryantasyon faaliyetlerinin yetersizliği. |
| 4 | Özel Eğitime İhtiyaç Duyan Bireyler / Özel eğitime ihtiyaç duyan bireylerin uygun eğitime erişiminin sağlanamaması. |
| 5 | Yabancı Öğrenciler / Özel politika gerektiren grupların eğitime erişimi. |

| 2.TEMA: EĞİTİM VE ÖĞRETİMDE KALİTE | |
|---|--|
| 1 | Sosyal, Kültürel ve Fiziksel Gelişim / Eğitim öğretim sürecinde sanatsal, sportif ve kültürel faaliyetlerin yetersizliği |
| 2 | Öğretim Yöntemleri / Öğretmenlere yönelik hizmet içi eğitimler |
| 3 | Teknolojik imkanlar / Eğitimde bilgi ve iletişim teknolojilerinin kullanımı |
| 4 | Rehberlik / Eğitsel, mesleki ve kişisel rehberlik hizmetleri |
| 5 | İstihdam Edilebilirlik ve Yönlendirme / Eğitsel değerlendirme ve tanılama çalışmaları |
| 6 | Okul sağlığı ve hijyen / Okul sağlığı ve hijyen eğitimi verilememesi. |

| 3.TEMA: KURUMSAL KAPASİTE | |
|----------------------------------|--|
| 1 | Kurumsal İletişim / Çalışma ortamlarının iletişimi ve iş motivasyonunu sağlayacak biçimde düzenlenmemesi. |
| 2 | Kurumsal İletişim / İç ve dış paydaşları ile etkin ve sürekli iletişim sağlanamaması |
| 3 | Kurumsal Yönetim / Kurumsal aidiyet duygusunun geliştirilmemesi |
| 4 | Kurumsal Yapı / Okul ve kurumların sosyal, kültürel, sanatsal ve sportif faaliyet alanlarının yetersizliği |
| 5 | Kurumsal Yapı / Okullardaki fiziki durumun özel eğitime gereksinim duyan öğrencilere uygunluğu |

BÖLÜM III: MİSYON, VİZYON VE TEMEL DEĞERLER

Okul Müdürlüğümüzün Misyon, vizyon, temel ilke ve değerlerinin oluşturulması kapsamında öğretmenlerimiz, öğrencilerimiz, velilerimiz, çalışanlarımız ve diğer paydaşlarımızdan alınan görüşler, sonucunda stratejik plan hazırlama ekibi tarafından oluşturulan Misyon, Vizyon, Temel Değerler; Okulumuz üst kuruluna sunulmuş ve üst kurul tarafından onaylanmıştır.

MİSYONUMUZ

Milli Eğitim Temel Kanununda yer alan genel ve özel amaçlara uygun olarak; Öğrencilerimizin bireysel yeteneklerini dikkate alarak öğrenmelerini, bilgili, becerikli özgüvenli olmalarını, çevresi ile iyi ve olumlu iletişim kuracak davranışları kazanmalarını, olaylara çok yönlü ve tarafsız bakabilmelerini, çağın gelişen ihtiyaçlarına cevap verebilecek beceriler kazanmalarını, gelişen teknolojiyi izleyip kullanabilmelerini, liderlik özelliklerinin yanı sıra işbirliği ve takım çalışmalarına yatkın bireyler olmalarını sağlamaktır.

VİZYONUMUZ

Hayata hazır, sağlıklı ve mutlu bireyler yetiştiren bir eğitim sistemi oluşturmak.

TEMEL DEĞERLERİMİZ

- 1)Öğrencilerimiz, bütün çalışmalarımızın odağında amaçlarımızı temel oluştururken farklılıkların dikkate alır ve bunun bir zenginlik olduğuna inanırız.
- 2)Doğru ve etkili bir iletişimin eğitimde başarımızı artıracığına, öğrencilerimizin öğrenmeyi öğrenmenin öncelikli olduğuna inanırız.
- 3)“Ben” yerine “biz” felsefesini benimseriz.
- 4)Ekip çalışmasına önem verir, gelişen teknolojiyi takip eder ve okula taşır, mesleğimizin etik ve ilkeleri olduğuna inanır, uygulamaya özen gösteririz.
- 5)Değişmeyen tek şeyin değişim olduğuna inanırız.
- 6)Hoş görüye, saygıya ve güvene dayalı ilişki kurarız.
- 7)Gerek kurum içi gerek kurum dışı çalışmalarda eşitlik ilkesini dikkate alırız.
- 8)Atatürk İlke ve İnkıpları ile Atatürk milliyetçiliği temel değerlerimizi oluşturur.
- 9)Önceliklerimiz sevgi, saygı, hoşgörü üzerine kurulmuştur.
- 10)Okulumuzda öğrenci merkezli eğitim esastır.
- 11)Okulumuzda demokrasi anlayışı hepimizin ortak noktasıdır.
- 12)Çevresiyle bütünleşmiş, ahlaki değerleri olan, dayanışma ruhuna sahip bireyler yetiştiririz.

BÖLÜM IV: AMAÇ, HEDEF VE EYLEMLER

TEMA I: EĞİTİM VE ÖĞRETİME ERİŞİM

Stratejik Amaç 1:

Bütün bireylerin eğitim ve öğretime adil şartlar altında erişmesini ve yine eğitim öğretimini adil şartlar altında tamamlamasını sağlamak.

Stratejik Hedef 1.1. Plan dönemi sonuna kadar dezavantajlı gruplar başta olmak üzere, eğitim ve öğretimin her tür ve kademesinde katılım ve tamamlama oranlarını artırmak , uyum ve devamsızlık sorunlarını gidermektir.

Performans Göstergeleri

| No | PERFORMANS GÖSTERGESİ | Mevcut | HEDEF | | | | |
|----------|--|--------|-------|------|------|------|------|
| | | 2018 | 2019 | 2020 | 2021 | 2022 | 2023 |
| PG.1.1.1 | Okul öncesi eğitimde net okullaşma oranı (5 yaş) (%) | 75 | 80 | 85 | 90 | 95 | 100 |
| PG.1.1.2 | Okula yeni başlayan öğrencilerden oryantasyon eğitimine katılanların oranı (%) | 90 | 90 | 95 | 100 | 100 | 100 |
| PG.1.1.3 | İlkokul birinci sınıf öğrencilerinden en az bir yıl okul öncesi eğitim almış olanların oranı (%) | 90 | 90 | 95 | 100 | 100 | 100 |
| PG.1.1.4 | Bir eğitim ve öğretim döneminde 20 gün ve üzeri devamsızlık yapan öğrenci oranı (%) | 3,4 | 3,2 | 3,0 | 2,5 | 2,0 | 1,0 |
| PG.1.1.5 | Bir eğitim ve öğretim döneminde 20 gün ve üzeri devamsızlık yapan yabancı öğrenci oranı (%) | 17 | 15 | 10 | 7 | 4 | 2 |
| PG.1.1.6 | Okulun özel eğitime ihtiyaç duyan bireylerin kullanımına uygunluğu (0-1) | 100 | 100 | 100 | 100 | 100 | 100 |

Eylemler

| No | Eylem İfadesi | Eylem Sorumlusu | Eylem Tarihi |
|--------|---|---|--------------------------|
| 1.1.1. | Kayıt bölgesinde yer alan öğrencilerin tespiti çalışması yapılacaktır. | Okul İdaresi | 01Eylül-20 Eylül |
| 1.1.2 | Okula yeni başlayan öğrencilere oryantasyon eğitimi verilecektir. | Ana sınıfı ve 1.Sınıf Öğretmenleri | 01Eylül- 20 Eylül |
| 1.1.3 | İlkokula yeni başlayan çocukların okul öncesi eğitim almaları için gerekli çalışmalar yapılacaktır. | Okul Öncesi Öğretmenleri ve Okul İdaresi | Eylül Ayının İlk Haftası |
| 1.1.4 | Öğrencilerin devamsızlık yapmasına sebep olan faktörler belirlenerek bunların öğrenciler üzerindeki olumsuz etkisini azaltacak tedbirler alınacaktır. | Okul İdaresi Rehberlik Servisi Öğretmenler Veliler | Eğitim Öğretim Süresince |
| 1.1.5 | Devamsızlık yapan yabancı öğrencilerin velileri ile özel aylık toplantı ve görüşmeler yapılacaktır. | Okul İdaresi Rehberlik Servisi Öğretmenler Veliler | Eğitim Öğretim Süresince |
| 1.1.6 | Okulumuzun fiziki ortamları özel eğitime ihtiyaç duyan bireylerin gereksinimlerine uygun biçimde düzenlenecek ve destek eğitim odasının etkinliği artırılacaktır. | Okul İdaresi Rehberlik Servisi Öğretmenler Veliler | Eğitim Öğretim Süresince |

TEMA II: EĞİTİM VE ÖĞRETİMDE KALİTENİN ARTIRILMASI

Stratejik Amaç 2:

Bütün bireylere ulusal ve uluslararası ölçütlerde bilgi, beceri, tutum ve davranışın kazandırılmasına; girişimci, yenilikçi, dil becerileri yüksek, iletişime ve öğrenmeye açık, özgüven ve sorumluluk sahibi sağlıklı ve mutlu bireylerin yetişmesine imkân sağlamak.

Stratejik Hedef 2.1. Öğrenme kazanımlarını takip eden ve velileri de sürece dâhil eden bir yönetim anlayışı ile öğrencilerimizin akademik başarıları ve sosyal faaliyetlere etkin katılımı artırılabacaktır.

Performans Göstergeleri

| No | PERFORMANS GÖSTERGESİ | Mevcut | HEDEF | | | | |
|----------|---|--------|-------|------|------|------|------|
| | | 2018 | 2019 | 2020 | 2021 | 2022 | 2023 |
| PG.2.1.1 | Kurum ve kuruluşlar tarafından düzenlenen sanatsal, bilimsel, kültürel ve sportif faaliyetlere katılan öğrenci oranı(%) | 20 | 30 | 50 | 60 | 70 | 80 |
| PG.2.1.2 | Çevre bilincinin artırılması çerçevesinde yapılan etkinliklere katılan öğrenci sayısı | 90 | 91 | 92 | 93 | 94 | 95 |
| PG.2.1.3 | Hedeflenen başarıyı gerçekleştiremeyen öğrencilerden destek programı eğitimine katılanların oranı (%) | 50 | 60 | 70 | 80 | 90 | 100 |
| PG.2.1.4 | Ders dışı egzersiz çalışmalarına katılan öğrenci sayısı | 52 | 80 | 100 | 130 | 150 | 200 |
| PG.2.1.5 | Sağlıklı ve dengeli beslenme ile ilgili verilen eğitime katılan öğrenci sayısı | 200 | 250 | 300 | 350 | 400 | 500 |

Eylemler

| No | Eylem İfadesi | Eylem Sorumlusu | Eylem Tarihi |
|--------|---|-----------------------------|--------------------------|
| 2.1.1. | Okulumuzda bilimsel, kültürel, sanatsal, sportif ve toplum hizmeti alanlarında etkinliklere katılım oranı artırılabacaktır. | Tüm Paydaşlar | Eğitim Öğretim Süresince |
| 2.1.2 | Çevre bilincinin artırılması çerçevesinde yapılan etkinliklere katılan öğrenciler ödüllendirilerek katılım oranımız artırılabacaktır. | Tüm Paydaşlar | Eğitim Öğretim Süresince |
| 2.1.3 | Hedefledikleri başarıyı gösteremediği belirlenen öğrencilerin akademik ve sosyal gelişimleri için okulumuzda destek programları uygulanacaktır. | Okul İdaresi Öğretmenler | Eğitim Öğretim Süresince |
| 2.1.4 | Okulumuz da ders dışı egzersiz çalışmalarına önem verilecek ve çalışmalar desteklenecektir. | Okul İdaresi Öğretmenler | Eğitim Öğretim Süresince |
| 2.1.5 | Okul sağlığı ve hijyen konularında öğrencilerin, ailelerin ve çalışanların | Tüm Paydaşlar | Eğitim Öğretim Süresince |

TEMA III: KURUMSAL KAPASİTE

Stratejik Amaç 3:

Beşerî, fizikî, malî ve teknolojik yapı ile yönetim ve organizasyon yapısını iyileştirerek, eğitime erişimi ve eğitimde kaliteyi artıracak etkin ve verimli bir kurumsal yapıyı tesis etmek.

Stratejik Hedef 3.1. Yönetim ve öğrenme etkinliklerinin izlenmesi, değerlendirilmesi ve geliştirilmesi amacıyla veriye dayalı yönetim yapısına geçilecektir.

Performans Göstergeleri

| No | PERFORMANS GÖSTERGESİ | Mevcut | HEDEF | | | | |
|-----------------|---|--------|-------|------|------|------|------|
| | | 2018 | 2019 | 2020 | 2021 | 2022 | 2023 |
| PG.3.1.1 | Okulumuz mobil bilgilendirme sistemi ile ulaşılan veli oranı (%) | 87 | 90 | 95 | 100 | 100 | 100 |
| PG.3.1.2 | Okulumuz bilgi edinme sistemlerinden hizmet alanların memnuniyet oranı (%) | 90 | 95 | 96 | 97 | 98 | 99 |
| PG.3.1.3 | Okul web sitemizin kullanım sıklığı(%) | 80 | 85 | 87 | 90 | 95 | 99 |
| PG.3.1.4 | Okulumuz öğretmenlerinin ihtiyaç duyduğu bilgi, belge ve dokümanlara ulaşım oranı (%) | 100 | 100 | 100 | 100 | 100 | 100 |

Eylemler

| No | Eylem İfadesi | Eylem Sorumlusu | Eylem Tarihi |
|-------|--|-----------------------------|--------------------------|
| 3.1.1 | Yönetim ve öğrenme etkinliklerinin izlenmesi, değerlendirilmesi ve geliştirilmesi amacıyla veriye dayalı yönetim yapısı desteklenecektir. | Okul İdaresi | Eğitim Öğretim Süresince |
| 3.1.2 | Okulumuz bilgi edinme sistemlerinin aktif bir şekilde kullanılması sağlanacaktır. | Okul İdaresi Öğretmenler | Eğitim Öğretim Süresince |
| 3.1.3 | Okulumuzca bilgi edinme sistemleri vasıtasıyla bilgi istenilen konuların analizi yapılacak, sıklıkla talep edilen bilgiler web sitemizde yayınlanarak kamuoyu ile düzenli olarak paylaşılacaktır. Böylelikle mükerrer bilgi taleplerinin önüne geçilecektir. | Okul Müdürü | Eğitim Öğretim Süresince |
| 3.1.4 | Öğretmenlerimizin ihtiyaç duyduğu bilgi, belge ve dokümanlara hızlı bir şekilde erişim sağlayabilmesi amacıyla doküman ve veri yönetim merkezi oluşturulması desteklenecektir. | Tüm Paydaşlar | Eğitim Öğretim Süresince |

V. BÖLÜM: MALİYETLENDİRME

2019-2023 Stratejik Planı Faaliyet/Proje Maliyetlendirme Tablosu

| Kaynak Tablosu | 2019 | 2020 | 2021 | 2022 | 2023 | Toplam |
|-------------------------------------|-------|-------|-------|-------|-------|--------|
| Genel Bütçe | ----- | ----- | ----- | ----- | ----- | ----- |
| Valilikler ve Belediyelerin Katkısı | ----- | ----- | ----- | ----- | ----- | ----- |
| Diğer (Okul Aile Birlikleri) | 3000 | 4000 | 5000 | 6000 | 7000 | 25000 |
| TOPLAM | 3000 | 4000 | 5000 | 6000 | 7000 | 25000 |

VI. BÖLÜM: İZLEME VE DEĞERLENDİRME

Okulumuz Stratejik Planı izleme ve değerlendirme çalışmalarında 5 yıllık Stratejik Planın izlenmesi ve 1 yıllık gelişim planının izlenmesi olarak ikili bir ayrıma gidilecektir.

Stratejik planın izlenmesinde 6 aylık dönemlerde izleme yapılacak denetim birimleri, il ve ilçe millî eğitim müdürlüğü ve Bakanlık denetim ve kontrollerine hazır halde tutulacaktır.

Yıllık planın uygulanmasında yürütme ekipleri ve eylem sorumlularıyla aylık ilerleme toplantıları yapılacaktır. Toplantıda bir önceki ayda yapılanlar ve bir sonraki ayda yapılacaklar görüşülüp karara bağlanacaktır.

EKLER:

Öğretmen, öğrenci ve veli anket örnekleri klasör ekinde olup okullarınızda uygulanarak sonuçlarından paydaş analizi bölümü ve sorun alanlarının belirlenmesinde yararlanabilirsiniz.